滿洲報

(第三種郵便物認可大正十一年七月廿四日) 發行人 西片朝三 編輯人 金念曾 印刷人 金念曾

(本報價目)每份五分每月一圓三角六個月七圓二角全年十三圓六角 郵費先惠郵票不收
(廣告刊例)一行十二字起碼一日每行一圓特別地位加倍長期者另議 以上價目以現大洋為本位但日本及其他國即以其國金幣為本位

大連市山縣通一四二番地 發行所 中日合辦滿洲報社
電話 編輯部(長)七五一三番 經理部 四〇三四番 社長室(長)二八一四番
振替貯金口座(大連)三一七三番

THE MAN CHOU PAO
142 Yamagatadori, Dairen
Manchuria China

昭和五年十月六日

時評 閻汪組府猶進行 (知非)

△反蔣之聯合、業經完全失敗、閻馮退軍、或下野、或出洋、汪精衛自何路而來、更由何路而去、早息干戈、以救國家之混亂、而紓人民之疾苦、方為正當之辦法、舍此不為、而欲奮鬥到底、此眞所謂老羞成怒、未免太厚顏矣、晉閻所有之戰鬥力、經此大敗之後、掃數落於人手、士氣已衰、退歸老巢、能否守其地盤尤在未敢預定、若仍將擴大會議所議之政府、不思藏為取銷反以之為號招、是雄心尚在、恐其將有大不利者焉

△遼寧張長官、以武裝調停時局、獨其用意、不過借此息戰爭、非更欲加入戰爭也、北方重立政府、始終未加贊成者、因中央政府宛在、於名分實不相附也、閻汪此際能視組織政府、如作大夢一塲、使之消滅無形、則遼張不失為和事之人、設執迷弗悟、一意孤行不返、設非武力息爭、復有何術可恃耶、夫名不正則言不順、言不順則事不成、閻汪退囘晉陽、而猶不忘立政府、是何異閉門而起國號、多見其不知諒也

舊話重提之蔣介石與馮玉祥謀妥協說
與馮海外視察使名義出洋 鹿鍾麟辦理西北軍善後

中央軍側對馮玉祥雖始終執敵對態度、而蔣介石無論何時均欲謀與馮氏妥協之意不問其已往一切罪過 且與以海外視察使名義聽其出洋外 遊所有西北軍善後由鹿鍾麟負責辦理 並以此二條件試行進行妥協 交涉故而派遣素日與西北軍因緣最深之馬福祥張之江兩氏 最近北上與鹿鍾麟會見磋商一切已告一段落矣 據聞鹿鍾麟第一次之要求為中央首先將逮捕馮玉祥及鹿之本人等通緝查辦令取消 方足表示中央求和之誠意 是於蔣介石四日有電到京請國民政府頒發大赦令其動機完全由於與馮玉祥謀和所發生 其意欲於大赦令發表同時將馮鹿等人一并赦免俾得不露痕跡惟南京方面不明此事眞相接到此項消息者頗重視然而馮鹿兩氏對於蔣介石此項條件究竟容納與否尚屬疑問時局最後解決與否亦即視此交涉之行成而定云(五日南京專電)

馮軍開始撤退
目的地在洛陽以北

據漢口某方面接確實電報自東北張長官發出巧電後馮玉祥決定將其軍隊向洛陽以北撤退現已開始移動平漢線中央軍之先鋒隊已進至距鄭州南二十華里地方(五日漢口專電)

蔣請頒特赦令
僅閻陳二人未被赦

蔣介石總司令電國民政府當局求于明年元旦日發表對全國軍事犯政治犯之大特赦令但閻錫山陳炯明二人未在特赦之例云(五日南京專電)

中日電信交涉
東北當局豫備提案

東北側派遣出席中日電信會議之代表四日經由天津赴南京據該代表抵上海時談東北備在會議提出議案如左

一、日本在奉陽、長春、營口、安東、遼陽、鐵嶺、等六個所之電信契約已于一九二三年滿期前雖經過幾次交涉無何結果今須實行廢止

二、中國在大連地方之電信局諸多不便今須與日本交涉由中國在大連旅順及南滿沿線附屬地設立奉連及奉旅等之中國電信電話等線及長距離線並無電台

三、南滿沿線之日本電話電報費須照中國之規定凡在中國電信局地點日本側須停止收受商業電報

四、遼寧長春一帶之日本側電話今後不得中國側許可不能擴充所有逐年已經擴充者須取消

五、日本須將其在龍非村設立之電信局一律取消

六、日本在新民借用之電信線設立之長距離電話中國受極大損失須即時取消云(五日上海專電)

舊地重遊之鮑毓麟抵平
開盛大歡迎會

平訊、新任北平公安局長鮑毓麟氏、於一日下午專車由瀋抵平、鮑氏當前年撤退時擔任北方治安、社會咸受其惠、故昨日到平之際、赴站歡迎者極衆、北平慈善團及各自治區代表約百人、午後一時許即赴車站迎迓、不久總商會銀行公會代表及公安局各區署長等亦至、計到站者有熊希齡、吳炳湘、周作民、冷家驥、李瑜等、共約三百人、二時四十分鮑氏座車於鑾樂聲中入站、車停後鮑即下車與歡迎者一一周旋並在車站為簡單之演說、對歡迎者表示謝意、施即往半壁街乃叔鮑貴卿宅休息、下午四時派何炳辰、徐仲三、黎經天、洪大光四人赴公安局接洽接收事宜、鮑氏本人並定日內先行到局視事、而行定期宣誓就職、原任公安局長王錫符、俟交代手續辦安、即就陸軍大學專心求學、昨日與鮑同車抵平者、尚有新任北平電話局長唐瑞符及鮑之秘書長龔佩石等、唐氏亦寓鮑宅、日內亦即到局視事、鮑氏抵宅後、即接見新聞記者、發表談話、並就各記者詢問依次答復、謂張學良氏來平日期迄猶未定、大抵尚須略有準備、茲記其談話如次、兄弟此次奉司令長官之命、重臨北平、得與平中百萬民衆相見、深為榮幸、北平為兄弟舊遊之地、兩年前東北軍撤防關外、兄弟奉命勉應平市同胞之請、維持平市過度時期治安、僞畿大職、平市得保安謐、當時以馬倉皇、匆促東歸、瞬息竟已兩度寒暑矣、兄弟一介武人、對於行政、素無經驗、北平今雖已失去首都地位、但仍不失為全國文化重心、記者諸先生為社會輿論之指導者、今後對於地方之警察行政、希望不吝賜教、北平警察、素負模範盛名、興利去弊、繼往開來、兄弟自當一本全體市民之利益、改弦更張、努力猛進、總不負全體市民今日歡迎之熱誠、不負東北軍司令長官之期望、願以全副精神、供獻全體市民、兄弟作事、向持利他主義、只有利於衆、個人利害在所不計云云

國府外交部司長刁敏謙
幾遭刺客射擊

國民政府外交部情報司長刁敏謙氏四日早八時在上海法租界自宅突有三名怪漢闖進行刺刁氏見景不佳隨由後門逃出其僱用女僕遭刺客以短槍射擊登時斃命云(五日上海專電)

共黨貼標語打倒樊德維
滬上歡迎比國前外相之特徵

上海訊(廿九日)共黨在市內散布打倒帝國主義走狗樊德維標語、陷(三十日)晨樊在討論會、招待記者、到中英美法日俄六國記者三十餘人、據談、此次應中央研究院之聘、以大學教授及社會學者之資格、來華講學、貢獻歐洲各問題、考察中國政治會情形、惟以遊歷未週、不便發表意見、本人曾助中國收回比租界、頗受比保守黨之攻擊、共黨標語可笑、又謂英國革命近二百年、法以百年、中國僅二十年之短期、以此例彼、其經濟教育之發展、殊足驚人、歐洲各民族一致反對戰爭、例强已失去實力之均勢、最近不致掀起大戰、相信二十五年內、民主主義可以打倒獨裁云云

東北當局對於平津市長人選
須與中央接洽後方能決定 韓麟生等抵津談話

大津特訊、津海關監督韓麟生、於一日上午十時許、搭乘一零二次票車、由瀋抵津、路局為表示隆重起見、特為韓氏掛包車一輛、其隨員同來者有吉長路局稽核課長汪惟禹、李衍堂、吉敦工程局秘書崔連春、吳瑞伯、同澤俱樂部幹事王振山、據韓語記者云、此次同來者有北平公安局長鮑毓麟、長蘆鹽運使洪維國、造幣廠長王守忠等、鮑等即隨車去平、關於海關事、聞此間早已實行結束帳目、靜待交代、想經過相當手續後、即可正式辦公、至津海關稅務司、現任辛博森氏曾在瀋陽晤見、然予因關署不能干涉稅務司之職權、故未表示意見、予之職責僅為接收、津海關監督公署接收以後、仍本向章、辦理關署事宜、此外非予所能過問也、關於稅務司人選、中央自有權衡、予亦不能妄參末議也等語、常炳彝廳長、在東省歷任要職、未在瀋陽以前、任哈埠濱江關監督、茲對記者談云、上月二十四日、奉張長官電召、囑去瀋陽、及至、始發表署省礦廳長之職、在公署中聆長官之訓話後、即與同人匆匆預備行裝、未及回哈爾濱即行來津此次張長官對於平津冀三處機關人員之委任、事前掛酌、異常愼重、除在瀋陽者外、多有奉電召抵瀋後始悉膺新任命、平津二市市長、恐須與中央接洽後、方可決定、中央駐遼代表吳鐵城、方本仁、原擬即來津、嗣以各機關尚未接收竣事、故未果、俟各員由中央正式下令委任、宣誓有期、當即來平津監誓、關於發展冀省農礦之計劃、此時下車伊始、一切均未就緒、俟正式就職後、當可發表、省政府委員、原不限止廳長數人、但除兼任廳長者外、尚未發表其他不兼職之委員等語、又據長蘆鹽運使洪維國語記者、本人定於明二日上午十時前往接事、今日下午、曾派李會忱等到使署察看一切、關於鹽務整頓方針、首應嚴禁私運、以裕稅收、次須善植中小鹽商、以廣銷塲、譬如近今河南各處、因交通阻礙、發生鹽荒、應如何輸運救濟、亟須設法辦理、如此於民食稅收、兩有裨益、至綱總一案、一切經過、本人知之甚詳、究應如何處理、權在中央、不必多談、惟此種鹽商制度、實不免壟斷操縱之弊、必須實行官銷官運、方可救濟、惟渠等之解釋[illegible]、換一局勢、即須一筆鉅款、四出運動、而時局復變化無常、長此賄賂、永無止期、揣情度理、亦大可憫、查渠等被囚原因、不外因虧欠公運公款、惟其數甚多、令其一時償還、自難如期湊齊、在此種情勢之下、不妨令其分期償還、或有可能云

馮將下野說
後事託鹿鍾麟負責 各方面觀測閻錫山或同時與馮下野

據北平某方面接確實報告馮玉祥已將後事託鹿鍾麟辦理其本人不久即實行下野又黃河以北防地或由石友三軍與東北軍分配駐紮負守備之責云(五日北平專電)

公布新關稅率及撤廢全國釐金令
經政治會議決定延期發表

國民政府發表輸出入新關稅率與撤廢厘金有連帶關係是故前會豫定十月十日為實行撤廢厘金日期茲又經中央政治會議經濟委員會審查結果現在若果撤廢厘金則填補中央財源無着且當此南北戰爭未息中國尚未統一之際西北軍所駐防地對於中央命令當然未能遵行仍有不能實行撤廢之苦衷故而決定緩期發表撤廢厘金及新關稅率命令

治理永定河工
為華北水委最要工作 水委主席彭濟群談

天津通訊、華北水利委員會委員長彭濟羣氏、於三十一日返津記者為明瞭東北建設近況、暨華北水委會最近進行工作情形、特往訪彭氏於水委會、當蒙接見、彭氏以誠懇態度、發表談話如下、一、華北水利建設、華北水委會係接收前順直水委會、兄弟到任後、尚繼續從前未竟計畫、最要部分、為治理永定河、經數年測量、此種工作、大部完竣、現在河沿岸各站七十餘處、設有流量水文、雨量之處、均派技術人員常川駐站、設計已畢、何時有款、即可興工、其方法擬定上遊建設水庫、使上游之水流入該庫後、一、可使泥沙積滯、二、減殺下游水勢、即遇洪水、亦無泛濫之患、又本會測量隊、現調一部分赴遼河上遊沙土比永定河更多、前在俄國管理期內尚可通航、現在情勢已較前日為下、此河關係東北交通甚鉅、正在設計治理中也、二、葫蘆島之工程、該島自開工後預定五年半可以成功、由荷蘭公司包辦、現在工程、僅做到平山塡土、預期三年後當可通航、此外關於該島一切市政計劃、如交通、衛生教育、各種事業、亦日在籌畫中、務使該島成一完善區域、三、營口商埠現狀、營口居遼河出口之處、設有遼河工程處、專治理遼河事務並另有遼河委員會、係中外共同組織、委員會係中國方面所派、其餘委員有美日法各國領事、工程司係一英人會計係一稅務司、其情形與海河工程局相似、年來該處受遼河影響、大船不能進口故商業情形、亦不發達、至該埠督辦歷由遼寧建設廳長兼任、四、東北交通現狀、鐵道方面、自建造新路數處後、交通日便、定價較南滿尚廉、然使歐美相差尚遠、至鐵路附近、因東北出產日盛、如木料豆類多可運輸、電業方面、遼寧省城可直接與各縣通長途電話者有五十餘縣此後可再擴充至東北無線電台、與歐美日本諸國均可通訊、如上海天津致各國者、均由該台代轉、餘如航業、亦日在整理云

廣州市政府對沙面通過證
提出嚴重抗議 法領允還證費

廣州通信、沙面法租界、日徵收華人通過證、引起一般粵商反對、最先由繡巾行舉報、縉請撤銷、繡各商平日與沙面各洋行交易者亦起而一致力爭、繡巾行業於日前投呈市政府、請提出交涉、市府據呈後、一方召繡巾行代表劉某等四人、於十六日到府、面詢一切情形、并徵集各項物證、并將代表將經過情形報告後、被勒抽之證照、彙呈市府、市府旋於翌日(十七日)擬具抗議書、提送沙面法國領事署、原函略謂『現據本市繡巾行代表劉少波岑少泉李玉衡等狀稱、(繡市行呈市府文已見前報從略)據此、查此項通過證、歷年并無成例、現法界工務局突設此苛例、以待華人、對於洋行所有入口貨物、在未沽出與華商或已脫離華商後、概不過問、似此意存歧視、殊與敦睦中法邦交之旨、背道而馳、據狀前情、除分別函呈國民政府外交部廣東省政府察核外、相應備函提出抗議、附送沙面法界通過證一紙、即希貴領事官查明、迅將前項通過證取銷、并將扣留華人之貨物悉數發還、仍祈見復、至『睦誼』此函送達後、同時市府復派第三科長梁某、當往沙面、面向法領交涉、當時法領亦以徵收繡巾行通過證、未免欠缺理由、當即答允、飭法巡捕房將經收繡巾行商之通過證費、計港幣九元發還、同時并繕覆市政府該函於十八日午後五時送到法領覆函譯意略謂『此次徵收通過證費、係出於一時誤會、本領事亦於昨函述及、本來按月徵收一元之稅則、係由沙面法界於一九二九年九月行政會議議決、為小販而徵收、并非對各商人送貨來沙面而徵收、現本領事對於繡巾行此次之舉報、深為感謝、茲為公正無私起見、特將昨所收之港洋九元一併退還、請即轉交各關係商人核收、及各繳回一收單、送還本署查收為義、本領事并已轉飭法巡捕房、自後此稅僅向小販徵收而已』現在粵人咸以法租界當局雖將繡巾行所繳證費發還、而對於小販仍須徵收、尚非澈底取消、頗望當局再函法領、將此例根本廢除云

國定新稅則
正嚴密審查中

南京訊、據確息此次財部所擬國定稅則、係採用復稅制、稅目甚多、立法院為愼重實施、正嚴密審查中、雙十節前能否通過公佈、尚難逆料、財宋為補救裁厘辦法、增加國庫收入起見、今晨特訪胡漢民、請早日通過

豫西戰事甚激烈
孫連仲軍繳械 蔣在柳河指揮軍事

南京訊、禁煙會委員長張之江、日前因公赴滬、現奉蔣電召、即偕馬福祥等赴前方籌商收拾西北殘局、乃於三十晚乘夜車於東(一日)晨七時抵京、下車後當即驅車赴上乘庵馬公館、晤馬福祥、商洽一切、聞馬張二氏、將於當晚北上云、又國府秘書高凌百、三十日電古文官長、告捷電云、南京國民政府、古文官長鈞鑒、捷報頃據前方報告、我平漢路右翼軍第一二九各縱隊、三十一日進攻洧川尉氏、已將兩縣佔領、敵人孫連仲部完全繳械、我軍正向汴鄭間挺進、截擊隴海路潰退之敵、預計該敵全部被俘、決難倖免也、高凌百呈卅酉、又據行營列車參謀處電京、我軍艷二十九日晚乘敵勢動搖、施行夜襲、三十日晨佔領蘭封杞縣後、已進至招討營八里灣陳留之線、刻在猛追中、又行營政訓處、第一宣傳大隊、已入蘭城、開始工作、又據豫西戰事仍甚激烈、馮在鄭州、時在前線、蔣在柳河督

冀省府決移津
第一軍部內設警備司令部 張學銘臧啓芳談話

大津通訊、河北省政府、當成立之初、原設在天津、後經北平政治分會之議決、乃遷往北平、最近王樹常任主席、以所部軍隊、均在津浦線一帶、為謀指揮便利起見、乃決定在警備部設第二軍軍部、王本人亦常川駐津、冀省府因此亦有移津之風說、各廳長對此問題、初多懷疑、曾於來津之途中、向王氏請示、是否去平、抑遷回天津經磋商結果、決定先於三日在津就職、至於各廳接收事宜、由各廳長自行負責、派人去平辦理、省府地點、暫設市政府、市府則另覓地址此項辦法、中央方面、是否贊同、尚係問題、但在最近期間、河北省政務、將在津辦理、則為事實也、至本市軍政各機關、截至一日、均已結果完竣、靜候交代、市長崔廷獻、在日租界已租有房屋、擬不離津、其餘各局長及各區主任、如特別三區財政局、工務局、均已先後向市府辭職、市府業經照准各局科長、亦多相繼引退、在津之憲兵六四兩營、已於一日晚登車西去、袁慶增何日去晉、尚無確訊、至警備部及憲兵司令部辦公人員、亦於一日相繼離津、各機關一日已有接洽接收辦法者、計為津海關、及鹽運使署、津關監督韓麟生、派科長汪惟禹、前往該關接洽、當由前科長胡某負責招待、又市府崔前市長、曾拜會臧啓芳氏、臧於下午五時許回拜、並談及接收辦法、公安局原擬於一日即行接收、嗣張局長以專車抵津稍遲、故改於今晨舉行、與張同來者有秘書長吳伊賢氏、及隨從三十餘人、據吳談云、張局長此次來津接收公安局、兄弟隨行協理接收關於局屬人員暫不更動、但兩督察長已內定、張局長意以公安機關、關係地方治安素重、本決二日抵津、即行接收、但因專車延遲、則恐時間關係、當於三日再行接收云

天津又訊、第一軍軍部、設在天津河北大緯路警備司令部、自三十一日起、即由東北軍入內佈置一切、各處辦公地點均仍舊、司令辦公室仍在大樓之處首層、參謀則在樓上、一日門禁尚不嚴、與王同來者、計有參謀長陳欽若、參謀處長王德新、副官處長劉運鴻、秘書處長袁鳳崗、軍需處長姚東漢、軍械處長張告塋、軍法處長[illegible]紹周、警務處長魏華祝、全軍各處人員、已完全開到、據劉副官長語記者云、本日匆匆遷入、一切均無頭緒、俟晚間稍事佈置、二日起即可照常辦公、對於招待新聞記者、擬指定負責人員、每日規定時間接見、軍部為軍事機關、故僅能報告軍事、王軍長雖兼任河北省政府主席之職、但省府尚毫無組織、故關於省政、應俟省府秘書處組織成立後、再負報告之責、談於政治消息、又據陳參謀談稱本軍大部、已陸續入關、北寧方面平津段最北暫止[illegible]坊、津浦現開至泊頭、擬以河北省界為止境、不侵入[illegible]東地帶將來後方防務、交由第三旅何柱國墳防、關於此次出兵軍費、東北方面早有預算、中央補助五百萬元之說、有無其事、詳情未悉、南京代表吳鐵城等現尚在瀋、一兩日內恐難來津、至就省府主席日期、聞已定後日(三日)但並不赴平、至省府移津、大致已決定、至津警備司令及憲兵司令人選現時尚未確定、北平方面[illegible]然、邢士廉等四人接收各[illegible]勵說、邢已成過去、張長官絕無來津或去平之預備、於石友三部之情形、不甚[illegible]悉、但傾向東北、聽張長官指揮、即為事實云

記者下午晤社會局長兼護市長臧啓芳氏、據談、本市市[illegible]及公安社會財政工務四局[illegible]定於明(二日)晨十時接收[illegible]來市府組織、自當遵照國[illegible]命令、取消『特別』之字樣[illegible]本人係臨時兼護、實用人一層、仍當借重舊有職員[illegible]不更動、至社會局方面、[illegible]決定根據此種宗旨做去、於將來工作自當隨時興革[illegible]謀改善、本人對此有兩點[illegible]見、第一、社會局係屬社會機關、服係人員、自須與民衆接近、絕不應有官僚習[illegible]、第二、假名社會局、常不能脫離社會而單獨存在[illegible]社會兩字含義至廣、所[illegible]一切問題、均須陸續力謀改革、明日本人就職、擬以此勉勵職員、並希望輿論界不時予以指導云云、茲錄臧之略歷如次、臧字哲軒、遼寧蓋平縣人、中國大學本科畢業、嗣赴美留學、攻政治經濟、而於市政一科、尤為致意、畢業後返國、任中國等大學教授、旋應上海商務印書館之聘、任編纂、不久返瀋、長東北大學法學院旋改任政務委員會機要秘書最近被任為津社會局長、並兼護市長云云

辛博森遇刺誌
左背中彈立時倒地

大津特訊、海關稅務司辛博森、於一晚七時、在特一區稅務司宅被人槍擊、左背中彈、受傷後、即擡往德美醫院診治、茲將詳情誌之如下、辛博森英人、原在張作霖幕下任顧問、嗣辦東方時報、蝕欵至十五萬元之鉅、政局變後、復往投閻錫山、充顧問之職、閻馮分裂、得充海關稅務司、最近東北和平通電發出後、各機關接收之聲日高、海關、亦有將為舊負接收之消息、辛氏為此曾赴瀋謁張、聞未得圓滿之結果、故歸來後頗消極、但每日仍到關辦公、一日東北第二軍長王樹常、及平津冀各處新任官吏到津時、辛氏曾親到東站歡迎、下午到關辦公、於六時返宅、至七時許、突有五一七號之轎式汽車、由北開來、即停於辛之住宅門前、車中有二華人、一衣黑色西裝、外套大衣、一衣黑色長袍、藏青馬掛、一衣毛月色長衫、手持皮包、聲言會辛、由辛氏接見、二人隨辛入、至客廳門前、辛首入背面而行、客即出槍擊辛、第一彈發空、連擊二彈、適中辛氏左後背、辛即倒地、該客等急退出登車、向[illegible]界逸去、並未搶掠物件、之僕役、聞槍聲、群出視、時辛已倒地、各僕見辛氏中彈、即報告特一區警察、同時將辛擡至德美醫院診治、據該院醫士報告、謂彈在骨內、尚可取出、生命或不致有危險、特一區公署得報後即派警探赴辛宅保護、並往各處訪查嚴緝、辛自進醫院後、所有外人、均不令見、即談話亦絕對禁止、暗殺原因不明、又據今晨一時醫院電話報告、辛氏擡至醫院後、尚能談被刺時情形、惟醫生禁止發言、家人亦隔離、除役無故不許上樓、辛傷處由一英國醫生、以愛克斯光線細加檢閱、已見子彈之所在、因時已晚、且辛氏體力尚能支持、故決改於二日早再加檢驗、以定施用手術之辦法、但辛年近五十、割治是否相宜、尚係問題云

本報秋節休刊啓事

六日秋節本報休刊明日無報後日照常出版

本報今日發行畫報

代收遼西水災賑欵辦法

一、交款時由經收機關之經收人擊給蓋印之收據
一、捐欵名單俟彙齊後即在本報逐日發表
一、代收賑欵現即開始惟收欵期間則自第一次發表捐欵名單之日起以四十日為限
一、外埠有向本報分社送到捐欵者即由該分社代收代給收單名單亦在本報發表

收欵處 大連華商公議會 小崗子華商公議會 滿洲報社 西部大連商民公議會

主催 滿洲報社 大連華商公議會 西崗華商公議會 大連山東同鄉會

後援 中華青年會 大連商民公議會 製鐵部華員一同

(樂捐表整理未清今日暫停發表)

大連

慨解義囊樂善不倦
對遼災踴躍續捐
尙有四十五萬餘待哺之哀鴻
無衣無食顛沛流離情極可憐

遼西被水災慘重之綏中等十縣災況等情，本報已迭爲發表，關於各該縣被災之生命財產，如沖毀地畝數，沖毀房間數，淹斃人口數，被災人口數等，已有統計，總計災重十縣生命財產之損害損失，爲數之巨，至可驚駭，而被災之十縣，爲綏中、台安、黑山、義縣、北鎭、盤山、新民、錦縣、遼中、彰武等十縣，共沖毀地畝二百六十一萬二百三十九畝，倒塌房間十萬零九千百三十二間，淹斃人口二千五百七十二名，待賑難民尙有四十五萬四千六百三名，本報爲此災民，努力募捐，得有成數，救活多數難民，惟尙有數萬待賑者，必須繼續募，仁人善士樂爲續捐者，仍源源而來，本埠忠興福寶號，懷抱慈善，特捐小洋五十元，福聚和寶號亦見義勇爲捐小洋二十元，廣盛泰同人亦當仁不讓捐小洋一元，此外如萬寶金店，尤特熱心爲善，捐大洋四十元，並有松浦屋印刷所華員同人，亦爲遼西災民慨捐救災鉅欵，而大連埠頭滿鐵事務所自動車部華員，遼西災情奇重，情極可憫，同人等不忍坐視，特捐善欵多數云

國勢調查畢
華商銀賤影響
人口移動較多

國勢調查，有九百餘名調查委員總出動，各在其擔當區域，施行調查，大感忙碌，於旬日前施行準備調查時，如中國雜貨舖之僱夥人數尙未減少，及本調查日，再前往調查時，則僱夥之人數，多漸爲減少者，此項之原因，蓋多係銀價低落，又兼在仲秋節前之決算期，華商之營業，多半陷於苦境，故不得不及時整理淘汰人員，以維時艱，故所調查之準備書中，須於本調查時，另加更正，於本月二十日方能由調查部長再次檢查，於本月末始能送交關東廳國勢調查課，詳加統計，再送至內閣統計局

製豆腐之滷水可殺人
小車夫之妻
竟服此而死

從來服毒自殺者，多係吞食鴉片等，但製造豆腐之滷水，亦常爲自殺者所吞服，此亦關于衛生上須爲注意之事也，于代田町有小車夫何海鴻者，其妻何吳氏，年二十七歲，山東肥城人，何之母，亦在連，小小家庭，貧而安業，日前何母向其媳吳氏偶有責言，吳氏心地過窄，竟欲自殺，覓他物不得，乃從豆腐坊中覓滷水服之，服後毒性大發，痛苦異常，其夫及婆母，見此異狀，乃送至市內奧町普愛醫院，院長陳英氏知係服毒，係服滷水，除立爲灌救外，當覓得滷水少許，研究計，加以代驗，果判明毒性甚烈，甚可注意，何吳氏經陳醫士之診治已得慶生云

藍球之比賽
友聯勝裕昌源

五日之即星期日，友聯與裕昌源兩藍球隊，作友誼練習比賽，屆時兩方隊伍整齊，開始比賽，結果爲三十三對八，友聯勝，茲將友聯隊員誌錄如左

姓名	位置	犯規	得分
羅文成	左鋒	一	十四分
劉占麟	左鋒	〇	〇
王國章	中鋒	四	三分
孫成來	右鋒	三	七分
汪福東	右鋒	三	五分
王明君	右衛	〇	二分
薛期昌	右衛	三	〇
于清榮	左衛	二	二分
		共十六	共三十三

皆願意跳出苦海
四妓女求保護
警署維持人道以援救
因爲各持一詞尙待調查

妓女之不自由，盡人皆知，凡身入其境者，莫不感及平生之苦惱，一方再加窰主之摧殘，及經濟之逼迫，幾等禽獸，是故近年來維持人道之各當局，對於陷身苦海之妓女等，頗表同情，因之得登彼岸者，亦大有人在，雖然不講人道之各窰主等，以爲不利於己，對此極不滿意，故窰主與妓女，發生衝突事件，時有所聞，月之四日午前十時頃，沙河口警察署，又有妓女劉與窰主脫離關係之事件發生矣，其詳細情形，劉家屯萬歲街二十一號娼窰中搭住，妓女劉香亭，及趙福喜並范紅寶，錢桂喜等，四名於四日午前四時頃，將自宅後方之窗戶啓開，更以利刃將窗外所張之鐵條網開，視窰主趙洪橋等熟睡之際，深夜至西崗警察署聲明該娼窰中不堪受趙之虐待並其受種種苛苦，情願與窰主脫離關係等語，該署以事關於沙警署管內者，乃於天明後，又轉送於當管之沙警署，據同署審問該四名妓女之情形，及逃走之理由，誌之如下

劉香亭原籍河南省開豐府城內，現年二十一歲，在數年前隨其領家杜卿爲養女，同搭住於該娼窰中，嗣被趙洪橋之賺使，竟與桂卿脫離完全關係，以押賬身價小洋八百元，在該處搭夥，將押欵還足時，準其自由，詎料近年來生意不佳，衆之該欵利息過高，遲至今日，還淸與否因無相當之核計，亦未可知，乃窰主以近來生意蕭條之賺使，逐視香亭爲不滿，每於深夜中，施行各種暴刑，奈以弱小無依之香亭，苦無所告，兼之監禁太牢，不得外出，是以迫不獲已，乃往當局求爲援助

趙福喜現年二十五歲，原籍東平度縣人，在十二歲時被趙窰買來大連，十四歲時即強過下水，當時雖心中不悅，但幼小無能，茲得唯命是從，至去年六月使用押帳小洋錢千壹百元，乃因不識字的關係，當時字據上書寫小洋二千一百元，相差爲一千圓，近思罪海無疆，償還不能，欲出店時非有二千一百元之身價不可，攻無法可想，遂出此計

范紅寶年二十歲，原籍山東省徐州府，在本年二月因本夫在外，數年未歸，故由原籍地將一切家具整理就緒，由家外出，希尋本夫，行至中途，適與赴遼趙橋相遇，當時趙以花言巧語，令隨其同道赴連，抵連後允代找其夫，不知來連以人地兩生的關係，被覓領至二十一號，迄至今日，仍未得出，今者忍無可忍，故有此舉

錢桂喜原籍山東省即墨人，現年二十歲，在去年九月以小洋八百圓爲押帳，在該處搭夥，至書立證據時，因受目不識丁之影響，趙竟將字據上書寫小洋千八百元，近來以爲押欵還淸，擬希自由，不料竟謂證書上立有一千八百元之押欵，始知係其僞造，以脫離不得，告特伸冤，以雪此冤云云

該署據訊後，當將趙洪橋傳至署對照双方之言詞，據趙供稱該四名上述種種，毫無事實，不過該等因受其他之賺使，在深夜中乘間讒人員之熟睡，便以各種利办，將窗外所佈之鐵絲剪開，致由網孔潛出，希圖逃走云云，該署以各持一詞，眞叚一時，刻下尙在調查中云

瀋陽

各機關聯佈秋防
維持省垣治安
軍警憲各屬加班全出動
互相聯防各街添加雙崗

當局對於維持地方治安頗爲注意，種種計劃不一而足，等情已迭誌本報，茲悉秋節防務已由軍憲警各機關將聯防辦法議妥，通飭實行，計憲兵司令部陳司令，省會公安局白局長，瀋陽縣公安局長張得棠，及駐省軍第一旅衛戍隊統帶部等機關督飭所屬不分晝夜加班出動，實行互相聯防，現自四日起，省城市區各街憲警林立，均加雙崗，並派出便衣幹探，及憲兵偵緝處全部官兵分班赴各區，從事偵查宵小匪類不軌之徒，以免滋擾，因此省垣秋節治安可保無虞云(捷)

副司令部不另行組織
長官行將就任

東北邊防司令長官張學良因國府一再催促就任全國海陸空軍副司令，擬於雙十節就職，至副司令部不另組織，即於東北邊防公署內所有人員，亦不另委，由邊署職員分別兼充，不另支薪，以節經費云(林)

北寧客貨車已照常開行
前因雨水高漲以致停車一日

日來因陰雨連綿，北寧路繞陽河水漲四尺餘，致將鐵路軌道漫過，路局以出危險，是以日前停開各次客貨通車，一日由瀋陽車站一〇四及一〇二次車僅售客票至新民，所有各次客貨通車完全停止，茲經路局派工督飭修理，昨二日午後二時十五分之第一〇六次車始能通過，是以該路自本日(三日)起所有各次客貨實行照常通車，恢復按次開行，直達北平，頃由北寧路駐瀋辦事處令由瀋陽車站佈告旅客週知云(得)

北寧鐵路白旗堡至繞陽河間，連日陰雨，河水漫溢鐵路沿線，水又漲至一尺餘深，交通因之斷絕，一日下午三時由遼寧開往北平之一〇六次通車，行至新民站，即更一〇五次返瀋，垣當日晚八時開往平北之四次特別快車，行至新民站停止，今日(二日)早二時開往山海關

砲七團奉命赴津
劃分兩軍防區
第一軍駐防北平平綏
第二軍鎭攝天津津浦

北大營之迫擊砲第七團團長張恩奎現奉張司令長官命令西上以資塡防天津一帶等因，該團長等奉命後，遂於三日上午率同全團砲兵一千六百名，搭北寧路車西上入關，轉往天津矣

又入關之東北一二兩軍，昨聞已經最后配定防區，即北平附近範圍內統歸于學忠之第一軍駐防，天津附近範圍內統歸王樹常之第二軍駐防，至接近北平一段之平綏鐵路保護責任，歸第一段之平綏鐵路保護責任歸第一軍任之，惟津浦線北段前曾由第一軍駐防，茲定第一軍調至北平，由第二軍接防云(星)

東北第一屆聯運會
現已截至報名
參加選手千零七十九名
籌委會又開會討論進行

東北第一屆聯合運動會註冊部於十月一日下午六時宣告報名截止，四省男女運動員報名者計一千零七十九名，其各組各項之人數分誌如下

男子高級組　百米報名者三十五人，二百米二十九人，四百米二十四名，八百米二十三名，一千五百米二十五名，一萬米二十名，四百米接力七校，一千六百米接力七校，鐵球十八名，鐵餅二十二名，跳遠二十六名，三級跳遠十九名，跳高十五名，標槍十七名，撐竿跳高十名，低欄二十二名，高欄二十名

男子中級組　百米報名者一百八十六名，二百米一百八十五名，四百米一百五十五名，八百米一百三十八名，一千五百米一百五十六名，三千米一百十八名，跳遠一百三十七名，跳高一百二十三名，三級跳遠九十九名，鐵球九十九名，鐵餅八十二名，標槍七十九名，撐竿跳高七十二名，低欄九十六名，高欄七十五名，四百米接力四十四校，一千六百米接力三十六校

女子高級組　百米報名者十二名，二百米十四名，四百米接力三校，五十米十名，跳高十一名，跳遠十一名，三級跳遠十名，鐵球十二名，籃球擲遠十名，鐵球擲遠十名

女子中級組　百米報名者三十九名，五十米四十四名，二百米接力共十一校，跳高二十八名，跳遠三十八名，三級跳遠三十二名，鐵球三十一名，籃球擲遠二十八名，鐵球擲遠三十一名云

(又訊)東北聯會於日昨(三日)下午七時在省教育會召開委員會，出席者爲姬金聲、王化一(委員長)、郝更生、徐國祥、張鐵山、陳立堂、郭季祥、劉維英、賀鳳仙等，入所討論者一學生收費之飯證，二職員包伙問題，三租賃器具及會場之佈置，四會場內之夫役，五名職員身佩之名條，六組織競賽委員會，七飛機照相，八宣誓禮之研究，九其他若干項，討論至九時許始行散會云

蘇俄國防當局力防反蘇團
設兵營築機場

俄境遠東反蘇亂至今雙方雖已停戰，然仍相持之中，茲接虎林消息，現據驛馬逃入俄境之華僑談云，蘇俄國防政治局現對反蘇團仍在預備剿除及鎭壓之中，驛馬路漸車兵營現已設定飛機場，準備飛機十餘架，每日分頭飛行於海參威及伯力沿海州地方，偵查各方反蘇行動，蓋虎林與驛馬僅一江之隔，不時見該境飛機於上空飛過，前在驛馬附近所駐軍艦及運輸軍用品之輪船，於上月中即一併開往伯力，並聞大黑河內軍艦亦一併調往三江口外，至今仍無俄艦一艘，軍艦集中伯力，仍爲預備鎭壓反蘇擧動云(捷)

長官委外交秘書

司令長官張學良氏頃以該署外交處秘書額少不敷支配，應即加委，查有寧恩承學問淵博，經驗宏富，堪能勝任，乃於月之四日委該氏爲外交處秘書之職，而資臂助云(珠)

張景惠會訪吉省張司令

特區行政長官張景惠氏頃因某項要公，於月之四日下午五時乘汽車赴西塔下張司令私第，晉謁張輔忱司令，陳商一切云(珠)

張司令長官宴會仙石貢

司令長官張學良氏頃以日本滿鐵總裁仙石貢於前在滿鐵公宴會我方要人，張長官爲酬答謝起見，特於月之四日上午十一時宴會仙石貢氏，席間作陪者吉江熱哈四省首領及吳主席、王特派員等要人卅餘名，席間杯觥交錯，頗爲一時之盛云(葵)

省政府通令查禁裸體畫

省政府主席臧式毅氏以裸體美人畫片，雖美其名曰人體美，實屬有礙風化，極應查禁，乃於月之四日飭令省會公安局轉屬嚴查，並通令各縣遵照，以維風化而杜淫邪云(珠)

省府提前發薪接濟各屬員

省政府主席臧式毅氏頃以舊曆秋節即已至，所屬人員多仰薪金接濟，極應提前發放半月薪俸，以度節關而示體恤，乃於前由財政廳提到現欵，於月之四日分發屬員，以資接濟云(葵)

檢關監督人選孫源江充任說

檢關監督洪維國氏於前升任長蘆鹽運使，所遺檢關監督一席，經張學良長官意屬瀋商埠局長孫源江充任，以依孫氏同意，日內即能發表云(珠)

通飭各分局禁受餽送
用以正警箴

省會公安局長白銘鎭氏頃以秋節已屆，各分局界內商民難免不有送禮物情事，極應查禁，以整警箴，乃於月之四日通令各分局轉飭所屬禁受商民禮物，如敢故違，一經查出，重懲不貸云(葵)

王縣長榮升津土地局長

瀋陽縣長王家瑞氏品學俱優，勤於任事，久爲上峰所嘉許，近因天津接歸東北管轄，需用人員頗多，頃經省委會議決，於月之四日委該縣長爲天津土地局長之職，所遺瀋陽縣長一席，以前東北銀行行長現充鐵嶺縣商務會長常順如最有希望云(葵)

張于鳳至主辦

遼西水災協賑會

游藝大會

地址　商埠地九緯路游藝園舊址
日期　十月九十兩天日夜兩場
時間　日場十二至四時　晚場六至十時
票價　每位現大洋四角　並無半票
內容　京劇　新劇　電影　魔術　入技　歌舞　國技　抽彩　各項游藝

發明電燈成功五十一週念
日實業會主辦

遼寧南滿實業會社以本月廿一日爲美國電燈大王安廸生發明電燈成功五十一週年紀念日，查安氏爲電燈之鼻祖，極應祝賀成功紀念，以示不忘本祖之意，故擬定屆期開祝賀大會，展覽電燈及一切附屬品，並唱中外戲曲戲法等，藉助餘興云(珠)

孫科將來瀋
具官派員招待

國府鐵道部長孫科氏將於三二日內來瀋接洽某項要公，是以張學良長官於月之四日飭副官處副處長李汝舟籌備，俟該氏抵瀋時妥爲招待，以示隆敬云(葵)

吳鐵城赴平
監誓于氏就職

國府代表吳鐵城氏頃因監誓東北第一軍長于學忠氏双十節前就任平津衛戍司令之職，是以該代表於月之四日下午五時搭北寧專車西上赴平云

長官派招募員赴東邊募兵

司令長官張學良氏現因東北出兵平津，地址遼闊，所有各士卒不敷分配，爲厚集兵力而資佈防務自衛起見，特於月之四日派少校副官李樹斌等五名爲招募委員，赴東邊各縣招募云(葵)

張長官籌編第三軍預備保衛平津
召集各要人會議編制方法

司令長官張學良氏現以東北一二兩軍出發平津，而第三軍尙未着手編制，殊非妥善，是以於月之三日上午十一時傳召吉黑熱哈及第三軍長胡毓坤等要人至邊署籌劃辦法，編第三軍出發平津塡防，以資自衛而厚兵力云(珠)

公安局實行節防

省會公安局長白子敬氏以舊歷中秋節關已屆，金融奇緊，省垣商民治安非常重要，前曾召開節防會議，討論妥善辦法，已誌本報，茲聞該局長於月之四日通令各區分局於本日起實行節防防範，並嚴查宵小，並組織臨時查街隊巡梭街市，以維公安云(葵)

雇員私吸鴉片已送廠拘留

財政廳長張振鷟氏查興城縣稅局雇員盧桂、李明新等竟敢在號房吸食鴉片，殊屬膽大妄爲，不法已極，現特飭令該局將盧李二人送教養工廠拘留習藝六個月，以示儆戒云(捷)

協緝拐公欵縣長

遼寧省政府昨准中央內政部咨，爲湖北省民政廳報稱蒲圻縣前任縣長嚴文權携帶公欵棄職潛逃，請查緝歸案究辦等情，准此除分令外，合行咨仰飭屬協緝等因，准此特於四日通令各縣一體查照協緝云(捷)

高等法院請發囚衣

高等法院長史延程氏以各監獄人犯所着單夾棉囚衣所需之數甚夥，因經費困難，不按時發放，該院長爲體恤人犯起見，特向邊署呈請，援同善校例，向被服廠備價請領舊軍衣，以便分發，聞業照准，當飭將各人犯數目報署，以便按人撥發云(珠)

文官處電告中央之政情

東北政務委員會接奉國府文官處電告中央最近之政情，茲錄誌如下，一行政院譚院長因病逝世，頒佈明令，特予國葬，二行政院長一缺，依法以宋兼院長子文代理，三派王家楨爲接收威海衛專員，徐祖善爲威海衛管理專員云(捷)

可惡的韓民竟私賣毒物
向日領交涉令速爲查禁

外交部特派遼寧交涉員王明宇氏以皇姑屯、老道口、小北邊門外等處，每有韓民售賣嗎啡海洛因白面及設立賭局騙財等項不良行爲，曾一再發生，結夥毆打華人，並搶掠錢財之行爲，現由王交涉員於四日向駐瀋日總領署提出交涉，飭令查禁，以便杜止一切云(捷)

營口稅局解送九月份稅欵

營口稅捐局長高崇氏現以省中需欵孔急，極應所收稅欵解省，以備支付，是以特派會計高文元押解九月份稅欵卅四萬八千元，於月之二日抵省呈交財政廳核收云(葵)

高等法院通緝殺人詐財犯

高等法院檢察處現據木溪縣長徐家楨呈報，受理偵查張恩光侵佔殺人未遂及詐財一案，該被告張恩光畏罪潛逃，合依刑法第五十條之規定，逕具該逃犯稅表呈請通緝歸案究辦等情，朱首席檢察長准此，特於二日通令各院處署縣一體查照協緝，務獲究辦云(捷)

哈爾濱

特區長官署職員一律扣薪助賑
木石稅局局員亦當仁不讓
送報員顧念災黎慨解義囊

此次遼西水災奇重，哀鴻遍野，特區當局對之極爲關心，責成立遼西水災急賑會，召集各法團暨中外巨商會議，擔任捐欵，并請廣爲勸募，已經集有成數，陸續將捐欵匯往災區分配核放，現在行政長官公署自委任以上所有職員一律按月薪百分之十現大洋捐助遼西賑災，已於九月份薪按各職員月薪之多寡核實扣除，匯寄災區發放矣

本埠特區行政長官公署此次對於遼災召集各機關領袖巨商募集捐欵，已有相當巨數，但各界樂善人士單獨捐助，以自所捐爲數較少，每感無處投交，道外十六道街木石稅局分局局長王化南氏樂善好施，每逢義舉，則不甘落後，茲閱報紙知分社代收遼西賑捐，乃與局內同人勸募三十餘元之巨欵，昨日送交分社轉賑放，似此義舉，殊令人不勝欽佩，茲將捐欵善士芳名錄下

王化南先生　捐哈洋拾元
顧志遠先生　捐哈洋五元
王傑忱先生　捐哈洋五元
路福臣先生　捐哈洋五元
王恩普先生　捐哈洋五元
郭占武先生　捐哈洋二元

又東方派報社樂學翁、劉子安二君見義勇爲，當仁不讓，茲閱報載遼災奇重，慨解義囊，捐助哈大洋五元

陝災奇重，人所共知，遼西水災，多有不知，送報人袁開先、劉榮芳二位先生前陝賑時曾助北欵，但知陝賑而未聞遼災，此次聞記者談及遼西水災奇重，被災難民慘狀，則各樂捐哈洋一元，救同胞斯時有大連義順牛哈莊執事人趙鴻軒君，見勞動界人月得寥寥，竟能如此顧念同胞，慨解義囊，故雖在大連總櫃業已捐過，並願再捐大洋兩元，樂善君子而能如斯，吾不知富紳潤老有如何哉

吉林

胡匪膽大包天竟白日行搶
鄭某家中遭殃

本埠道裏中國六道街昨二十七日忽發生白晝强搶案，被難家係電業局技師鄭錦榮住宅，於上午十時許鄭已赴局上班，家中僅餘其妻及老媽，乘無男人之際，突闖進年約三十許之胡匪一名，手執短刀一柄，將鄭妻擒住，嚇迫速獻出財物，鄭妻初尙掙扎不肯，繼以利刀猛刺，作刺殺狀，逼不得已，遂將盛財物及首飾等之小箱獻出，匪見財物即擇重要取之遺去，及報告附近派出所時，匪已遠逃，聞損失手鐲一付，金戒指四個，及現鈔等約值一千餘元云

李氏赴京參加中日電信會
電權會議停頓

東鐵電權會議李德言委員長日前奉遼交委會之電召返遼，派赴首都代表東北參加中日電信會議，因是東鐵電權會議我方專門委員不足定額，會議暫行停頓矣

張宅火警之餘波
屍身均有刀傷
判明先加暗殺後放火焚屍
事主懸重賞速捕嫌疑犯人

吉林省城永衛印書局後胡同門牌二號張嘉祥家發生之火警，已誌昨報，茲探未已死之男尸董順經地方法院派員詳細驗明，頭部受刀傷一處，及女尸(張之妻)頭身部受槍傷三處，自是始知死者先被暗殺，繼受火焚，因而弁兵陳永啓似負重大嫌疑，非逮伊不能破案，張嘉祥遂於日昨懸大洋千元緝捕陳永啓，以期早日破案，至在張宅搜獲之煙土八包半及其他財物，一併由公安局送歸省府記存，至張副官自得來電耗後，精神大受刺激，言語失常，已兩日飲食不進矣云

省政府改訂辦公之鐘點

吉林省政府現以天氣已寒，晝短夜長，原有辦公鐘點殊感不便，照章應即更訂，遂於日昨改訂每日早十鐘上班，午後四鐘下班，中間停止休息云

每日繪圖紅樓夢

第二百七十二回

香月尙先生繪　（繪圖禁止轉載）

珍道，這老砍頭的今日纔來，賈蓉接過稟帖，和帳目，忙展開捧着，賈珍倒背着兩手，向賈蓉手內看去，那紅稟上寫着，門下莊頭烏進孝叩請爺奶奶萬福金安，並公子小姐金安，新春大喜大福，榮貴平安，加官進祿，萬事如意，賈珍笑道，庄家人有些意思，賈蓉也忙笑道，別看文法，只取個吉利兒罷，一面忙展開了單子看時，只見上面寫着，大鹿三十隻，獐子五十隻，麅子五十隻，暹猪二十個，湯猪二十個，龍猪二十個，野猪二十個，家臘猪二十個，野羊二十個，靑羊二十個，家湯羊二十個，家風羊二十個，鱘鰉魚二百個，各色雜魚二百斤，活雞鴨鵝各二百隻，風雞鴨鵝二百隻，野雞野貓各二百對，熊掌二十對，鹿筋二十斤，海參五十斤，鹿舌五十條，牛舌五十條，蟶乾二十斤，松桃杏瓤各二口袋，大對蝦五十對，乾蝦二百斤，銀霜炭上等選用一千斤，中等二千斤，柴炭三萬斤，御田胭脂米二擔，碧糯五十斛，白糯五十斛，粉粳五十斛，雜色粱穀各五十斛，下用常米一千擔，各色乾菜一車，外賣粱穀牲口各項，折銀二千五百兩，外門下孝敬哥兒頑意兒，活鹿兩對，白兎四對，黑兎四對，活錦雞兩對，西洋鴨兩對，賈珍看完，說帶他進來，一時只見烏進孝進來，只在院內磕頭請安，賈珍命人拉起他來，笑說你還硬朗，烏進孝笑道，不瞞爺說，小的們走慣了，不來也悶的慌，他們可不是都願意來見見天子腳下世面，他們到底年輕，怕路上有閃失，再過幾年，就可以放心了，賈珍道，你走了幾日，烏進孝道，回爺的話，今年雪大，外頭都是四五尺深的雪，上覺難走得很，就擱下幾日，雖走了一個月零兩日，有限，怕爺心焦，可不來了

秋

（雙城縣立第一小學校五年生周適智十四歲）

好快的光陰呀！好快的光陰呀！轉瞬間已經夏暮秋來了、至於雁陣驚寒、虫音古寺、秋天的景像、也是悽慘的很哪！

當這個時候、片片的樹葉如蝴蝶似的、飛揚空中、雀叫的聲音、好像說「秋來了秋來了」一所可幸的秋菊還開着最美麗的花、彼風吹着不住的點頭、好像歡迎秋是的

一天晚上、我們坐在樹下講故事、我忽然往天上一看、一片黑沉沉的雲中、推出一輪明月來、好像一面圓鏡子、我說「哥哥！你看這月亮的光、比電燈光還亮、照在地上和水一般、柳樹的影子、格外好看、後來我們走到一條小溪的旁邊、看見水中的月亮、被風一吹、好像一個破的鏡子、我說「哥哥！這眞是一幅天然的畫稿！」

我們正看得有趣、被我母親叫回家睡覺去了

早秋景色

（新詩）（黃鳳翔）

夏天將去
秋天初至
那可愛的夏季
佈滿了秋意
各種花草樹木
都現出黃綠的樣子
金黃色的五穀
將頭兒垂地
天空的雁兒
一聲一聲的叫着
好像說「秋天來了」

火車

（裴善有）

火車呀！
火車呀！
你既不吃飯
你又不喝茶
終日奔跑爲什麼？
火車說
「我的飯是煤
我的茶是水
我的力量是汽
我爲什麼奔跑
你還不知道嗎？
應該打你幾下！」

秋夜

（吉長附小十五級四年生楊世奇）

秋來了、天氣漸漸涼爽、□□自大地、那涼風可愛的樹林、都被風吹得色黃了、凋落了園中的花草、把頭兒垂地、在那裏悲哭、將晚的時候、那邊的蟲兒唧々

早秋景色

（楊世奇）

有一天、我同幾位同學、到□□□□、□□了

籠似的雨點、掛在上面、漸漸垂成直線、這時候、我非常寂寞、就在書架上取了一份報、來消磨這寂寞的雨天、後來雨停了、我出門去、看見一道很美麗的虹、掛在天空、天氣十分情我爽、到鄰居家去、看見他那一々々

的鳴歌、燕子一對一對的辭別到南方去了這是什麼時令哦！原來是秋天來了、在這幽靜的秋日裏、我正在屋裡做衣服　忽然聽見門外淅瀝淅瀝的響、窗戶上的玻璃打得和敲鼓一樣　一個個小雹

野外去遊玩、看見路旁的樹、穿了黃綠的衣服、隨風飄々、好像對我們說、你們大家都回去吧！看看你們的功課、等過年春天咱們再見吧！」我說了一聲「再會」又到一顆垂々樹下、地彎着腰

漸好像給我們鞠躬似的、我說「爲甚麼面代愁容呢！」他說「現在天氣雖還溫和、不久那霜先生就來了、他一來、我的生命就危險極了、所以我很憂愁」這時候、忽然聽着秋蟲說道「天涼了！天涼了」打斷我們的談話、一群小燕子飛向南方去、上坡上種的五穀、把金黃色的頭兒垂地、河邊上的蘆葦、長了許多白毛、被風一吹、好像雲花飛々的一樣、我們看了、等太陽落入西山去、我們才回家來了

苦兒歌

（鐵嶺小朋友鄭範儀）

屈媽棄、苦深深、爲人莫作苦兒身、何者爲苦兒、即兒沒娘親、沒娘苦、不忍聞、苦過黃連百十分、好衣好裳穿不着、好飯好食難得嘗、嫁娘伯母的孩兒、時時欺打不相遜、與爭論、是胡云、惱了嫁娘巴掌掄、嫁娘打的不解恨、伯母又打搯我筋、世上苦兒如此苦、愛憐有何人

秋雨

（吉長路附小四年模範生黃鳳翔）

西風淒淒的吹來、吹徧了這

的菊花、和沐浴一般、這時候、雨又下了、那些菊花都好像說道「雨先生、謝謝你、你的雨點ㄖ落在我們的身上、又清涼、又舒服、你使我們和那松竹梅見面、你眞是一位好朋友呀！」我聽到這

黃的樹葉子被風吹得沙沙作響、我不覺說道、可惡的秋風、你太惡作劇了！

吉長局小學的各位小朋友

一、王鳳春、十五級自治會委員、二、梁紹榮年九歲、三、梁紹明

開學

（鳳城第三小學初七級生楊國明）

國曆八月十五日、爲開學的日子、我清晨起來、洗好臉就去整理我這學期所用的東西、全然整理好了、食完早餐、我到父親跟前、說道、「父親今天是我們學校開學的日期、我要上學了」父親說「好啊」我行了禮、就走出去了、走到校門、看見國旗校旗、交叉的掛在校門前、到了教室、看見同學們、魚貫而入校、我又上先生之室給校長和各位老師、都行了禮、再和同學相見、八點鐘時、校中行開學禮、唱黨歌與校歌、又向總理遺像及孔子位前、行了敬禮、我們又向師長行了禮、同學再和同學、行了相見之禮、然後校長訓話、及師長訓話、、和罷、遂進教室、按時上課了

秋月

（兒歌）（吉長路附小十五級四年生齊　義）

秋季月亮圓
月亮半空懸
好像一個菜盤
裝了許多蘋果在上邊
請你下來罷
我們一起玩一玩

秋天的樹木

（吉長路附小四年生十四級路蘊華）

昨天我到野外去遊玩、看見地上的花草和樹木、都把本來的顏色變了、天空中的雁子、飛向南方去了、滿地

安然而坐　李耀璋一週年之攝影（沛三寄）

秋涼

（吉長路附小十五級四年生孫孝慶）

秋天來了、天氣清涼、活潑的鳥兒、停止歌唱、美麗的蝴蝶、棲息樹上、只有蟋蟀兒、還唧々的叫着、喚醒了菊花小姐、桂花姑娘、打破了這寂寞的秋光

勞苦功高的雄雞

（鄭樹堂）

有一家姓張的、他家養了一隻雄雞、天亮的時候就々的叫着、他的主人就起來、拿鋤下地去、有一天、主人問雄雞說「你每日早晨就叫我工作去、你眞勞苦極了、我可用什麼報答你呢？」雄雞說、你不用報答我什麼、只要你每天給我些米吃就行了」主人說好、又過了幾年、這雄雞老死了、他就哭着說「你給我作許多苦功、現在你死了、這可怎麼辦呢？」停了一會、他就把這雄雞埋起來了

星期日的下午

（鳳城第三小學初七級生楊國明）

今天星期、我在上午、邀約幾位朋友、在下午的時、出去遊玩、食過午飯後、諸位朋友、早已到在我家會齊、我們就到頭台子去看風景、手裏拿着魚竿　大家就走了、走到一個廟、這廟的名稱就叫三皇廟、裏邊還有古代所留的神像、看了一會、又走了、到在一個大河、這河就叫頭台子河、我們到了楊柳樹下、覓石而坐、一邊釣着魚、一邊去觀看風景、我往山上一望只見山上的樹木全都是綠々的茂盛、又看見農夫們所種的五穀、也黃熟了、我們熱了、就在這河裡洗了一會澡、洗畢、再垂釣、已經釣了不少的魚、那時太陽已落西山、我們就回去了、我同到家裏來、又拿起紙筆寫了一封信、因爲我有一個同學、家住的很遠、現在開學數日、沒見到校、所以我寫一封信催他到校、寫畢了信、遂就吃晚飯、飯後、臥在牀上、息燈而睡哩！

規勸同學戒吸捲煙的信

（雙城縣立第一小學校郭恒山）

文生大哥！

我們自從第五校初級畢業後、你東我西、屈指算來已一月有餘、沒有見面了、想念的很！我時下事事如故無善可稱、想大哥現升高級所得的新生活、比初級舊生活強的多了

昨日我聽友人某某說「你時下非常喜吸捲煙」我想大哥那樣的明白、那能做這吸食捲煙的糊塗事呢、可是在此小學生時代、受那些惡同學的影響、偶爾逢場作戲、亦是人之常情

但是煙之爲害、不論那一種、都含着煙精、煙精極毒吸成習慣、要損害心臟的機能、和眼睛力、又容易使消化器發生疾病、稍自愛者、決不能做此飛蛾投火自取滅亡的事情

人常說「朋友有勸善規過之責」今大哥偶有無心之失我焉能袖手旁觀、而不聞不問呢！有則改之、無則加勉爲勿以有用的金錢、買此有害之物、而傷此有用的身體才好！

祝你進步

你的小弟弟郭恒山啓

優秀分子

吉長局小學十一級學生四人

通訊

沛三先生　迭函均悉作品現在不便代印以後再談

畫報　路蘊華四歲洋服寫眞留登

會箴　名人寫眞容以後彙齊寄還

吉海路管理局標購車機外段站員司及路警差役電務員司工匠冬季服裝廣告

本局現擬標購青坎布棉制服一百九十六套 青坎布棉大衣一百七十件 青帆布棉鞋二百六十三雙 皮制帽三百一十四頂 白線手套一百七十付 毛線手套五百五十双 青呢夾大氅五十五件 青呢夾鞋一百八十五双 付青呢大氅五十五件 青呢制服一百七十三套 作單制服代帽三百零五套 所有尺碼式樣均詳載標單內 於本年十月十六日上午十二時在本局開標凡屬殷實商號 有願承辦者由十月十三日起攜帶押款及大洋二百元到本局置備課領取標單照章填具於開標前一日送交本局 局指定之標箱內以便屆期開標但領取標單須交工本費 大洋二元此項工本費無論得標與否概不退還特此廣告

聲明染價劃一

敬啓者近數年來敝業之染價紊亂已極同業爲劃一起見重組織染業聯合會代表施行價目今後概以本會價格爲標準特此聲明

公和彩　萬豐染坊
復順盛　大昌染坊
全盛彩　商集興記
義興湧　德勝棧
同啓

訪友

阮海東君鑒鄙自七年前忽在青島上船時與君交厚旋至奉天君即下車弟即北上分袂以後渴想殊深情不知君之通訊處特此登報務希將現下住址及作何事業詳細賜知切切　哈爾濱道裡德利洋行李克莊啓

湯玉麟啓事

敬啓者國歷十月二十日（即陰歷八月二十九日）在承德寄寓爲次孫耿明授室猥以瑣事不敢勞動親友隆情厚貺敬謹璧謝恕不具帖伏維諒鑒　湯玉麟拜啓

樓房招租

大連處南北水陸要衝盛行旅商務繁三層洋樓大旅社一座以便出租社內有地下室灶房食堂庫房宿舍鍋爐間一、院落客廳浴室汽車房事務所二食特等房普通房有五十餘間屋頂洋灰平台各塔冷熱水管三塔電燈電鈴煖氣爐安全器便所浴室色俱全門面裝修極其雄壯至於塔洋灰磚地磁磚牆壁粉飾精巧富麗堂皇尤其餘事如願經營五金業者請從速訂租每日午後二時至四時駕臨町德順盛五金號內由代理人領看無任歡迎謹啓

遼寧四行號聯合發行準備庫第十六次檢查報告

本庫依據暫行章程第六條之規定於九月三十日邀請各法團各銀行號派員到庫舉行第六次檢查準備金以昭信實茲將檢查結果公告於左

一、兌換券發行總額
現大洋券壹千五百萬元
一、兌換券準備金總額
現大洋壹千五百萬元
內計　現金準備七成現大洋一千零五十萬元
保證準備三成有價證券時值現大洋四百五十萬元

「檢查人」省教育會代表王昌華君　省農務會代表金大中君
商工總會代表王振聲君　中國銀行代表劉善元君
交通銀行代表任振聲君　東三省官銀號代表□□□君
邊業銀行代表邵信普君

謹防冒牌

本號在江蘇常州小南門外尉史橋堍創於前清同光年間精製糖果蜜餞糖桂花青紅絲佛手梅大橘餅等行銷全國以豫成豐爲正牌豫記豫記爲副牌早經立案以防假冒乃近來冒牌迭見以偽亂眞尤以混充豫成豐青紅絲佛手梅爲最多貌似貨非致外埠顧客迭受其愚查偽貨內容斤量既短原料又劣魚目混珠實堪痛恨除已呈請官廳取締外並登上海各報茲以青紅絲佛手梅行銷於營口一埠爲數頗多特托營口德盛恒號代爲登報聲明務希貴客於採辦時注意（箱外印刷招牌）（箱內右印仿單）以免受欺爲禱

九月一日　江蘇常州　豫成豐糖果號謹啓

緊要聲明

良佐自民國十三年春在遼寧興京縣永陵經友人介紹與賈氏永和結婚忽々數年不意該氏劣性生成兇悍刁玩四字悉備百般勸導始終不悛去夏復由熱河防次假言歸寧攜去銀洋衣物一去不返心肥已無可諱言當即稟明長官並在法院聲請脫離關係在案今面函告賈氏聽其自由所有攜去財物一概不究近聞該氏永和外仍借鄙人名義任意行動茲特聲明鄙人與賈氏永和完全脫離關係所有賈永和在外一切行爲鄙人概不負責此聲明

劉良佐謹啓

嗚謝更證

於八月登載西崗子述情之事純粹完全誤解朝鮮保險公司照敝號之損失之程度如數賠償毫無折扣等事敝號感激之至故特登報更證鳴謝

西崗子日新街　興順號啓

營口今村洋行廣告

啓者依左列之方法實行拍賣各種煙葉煙末事請駕早臨勿失良機無任歡迎之至

左列
吉林煙葉裝木桶約有五百斤共桶一百八十五桶
千五百斤此貨亦可均三份投票每份五十五、八十五、九萬二
大蘭煙小蘭煙席包每包一百斤共袋四百六十八袋斤四萬六千
八百斤五萬九千七百斤
十六袋斤麻袋包每包約有四十八斤共袋一千二百四
竹煙葉均照左列方法實行
檢看貨物十月十二日投票日期十月七日
投票押金照投票額數提出二成貨款交清期限以六個月爲限

此佈以上

營口北本街中和煙公司內

諸君　村今行洋

殺菌止淋丸

本藥房在省城開設二十餘年久蒙紳商軍學各界光顧今爲杜絕淋毒傳染起見現由西洋運到新藥淋病殺菌止淋丸靈妙無比善能殺菌解毒清淋去濁性淋白濁服用久凡急性慢性淋病無論新久直接到病源道諸症一定能治五淋白濁達痛淋無論新舊服用一試之方藥量除淋爲第止濁請治之用日也言諸君一購淋無不用大加郵信價元現大洋三元一函購者務須外埠郵票不用封口蓋章詳

遼寧大西城門外電車站英美大藥房謹啓

開住址

三越

秋季洋服陳列
秋季小孩服陳列
新着化粧品陳列
秋季向綢緞雜貨最有

三越　商品　發售　標

信用家就是三越請大家快往去買貨眞價廉各種貨物一概俱全
△新鮮食料及山珍海味一概具全之食堂

大連市　大山通　三越　電話四一八一番

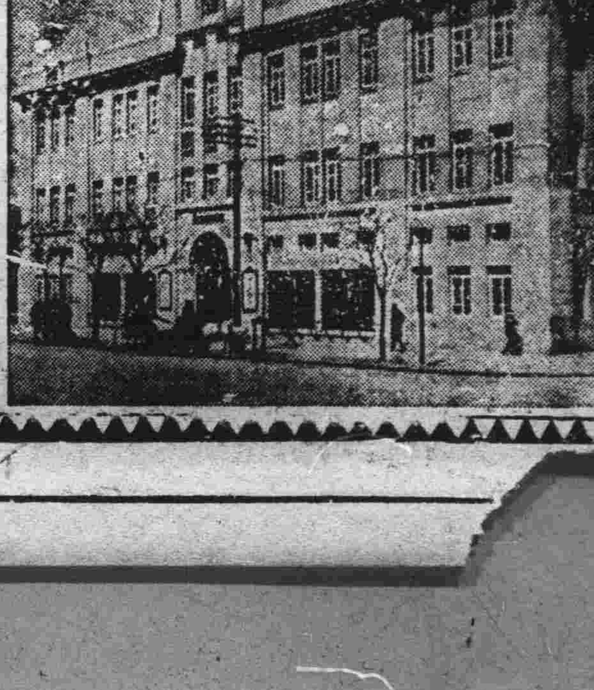

聞

不孝綸等罪不自殞禍延
顯考清授文林郎子臣府君諱萬全痛於民國十九年舊歷八月初三日亥時壽終懷德原籍正寢距生於前清同治六年十二月二十二日丑時享壽六十有四歲不孝綸現任長春縣公安局長不孝珍現充縣公安分局長不孝志鈞俱在長春學校讀書皆先期請假回籍同侍在側親視含殮遵禮成服謹奉慈命諏吉扶柩歸塋安厝忝係
誼屆期光送歿存均感哀此訃
戚世鄉寅學友
謹詹陽歷
九月二十六日　八月初五日　修經接三
十月十一日　八月十九日　修經家祭
十月二十一日　八月二十九日　修經開弔
十月二十二日　八月三十日　修經酬奠
十月二十三日　八月二十一日　發引安葬
奉慈命稱孤哀子魯綸珍志鈞　泣血稽顙
恕報不週　族繁不及備載
鼎惠懇辭　如蒙
賜唁請寄　長春縣公安局
喪居遼寧懷德縣黑林鎭萬發泉
遼寧懷德縣黑林鎭西首本宅

各界挽留續映兩天

暨南公司偉大出品

監製　樓心湛
導演　王天北
主演　二十餘大明星

組織南影公司後來公司業片以北片自已片演武術之神奇收片片之中半世精彩該司前此遠近之偉集之作最近改編片演員新劇生之好評術王藝之遺之最今特舉行生片改編的人片特得有爲無間演佳之作品也

中秋前後

神秘武俠驚人巨片「
江湖廿四俠
又名火燒白蓮庵
良機莫失

下期預告（大俠）廿鳳池

上海

▲本片惠足術起安未要難牲答來快院以顧證之來觀求卻兩佳來自來此異人精得現諸因本大節放來承常片能神到經君院准免快映各踴之使興允迭以再爲來本界藝觀奮分接函情酎快來！

四崗　上海大戲院

招募代理店

開店披露

敬啓者敝號專辦東西兩洋各種化粧石鹸毛織布毛絨毯新式外套等一概雜貨無不俱全品質精良價格低廉如蒙惠顧不勝歡迎之至也今將各貨價目列左

新式外套　每件金四元
毛絨布　每碼五十五錢
平和香皂　每打金八十錢
花美人香皂　每打金一元
和式外套　金二元八十錢
毛絨毯　每床金元參十錢
双鹿香皂　每打七十五錢
團香皂　每打金三元五十錢

上記貨內惟新式外套敝號係滿洲總經理處外埠如願代理者請賜函商面議可也

大連市山縣通五三番地
東亞洋行
主人　川口勝次郎
貿易商華商部　關子珍　同啓
電話　六四一二番

招幕各埠代理店

招幕各埠代理店

毛煙疋

敝廠自開辦以來已近二十載苦心研究毛織各品蒙各界贊與歐亞貨高超一等眞稱中國首創第一家備織東西最新式各種男女童子毛襪手套毛衣背心披巾圍巾絨線並又由歐亞運到機工廠所需並門市應售手工編物毛絨線並蔴緞各疋頭及各貨成色提高惠顧認明註冊三金牌鴨牌駝牌合手牌各商標免受冒充各商號均代售又代理上海利興公司皇后保國等牌香煙以上各存現貨甚夥康價零整批發諸新主顧試便知

天津東門內金記津總廠啓　電話總局一四五一

惠顧諸君如下列接洽處之人他往時可直接信知敝總廠是荷

接洽處　長春頭道溝日升棧內　吉林奧皮胡同福興公內　遼寧日站福順棧內　哈爾濱道外正陽街西頭東永德棧內

韓奇逢大醫士台鑒、啓者、儂因求學用功之過度、致思血薄氣衰症、時常頭迷、四肢無力、心忙心跳、白帶過多、經血不調、自于歸之后、因家務紛忙、操勞過甚、病尤加劇、曾經中外名醫調治、毫無功效、幸有友人、李君贈送(黑雞白鳳丸)半打、服之果然有效、又購服半打、病已除根、如此良藥、不可多得、特奉上像片一紙、請登報端以誌謝忱、此請大安、註玉敬書附像片一紙

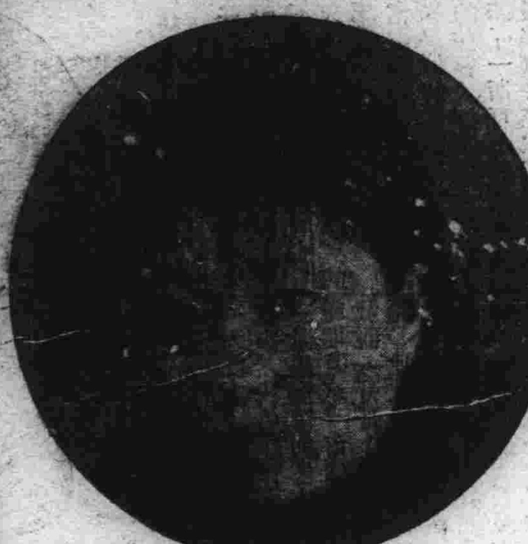

黑雞白鳳丸百發百中凡患經血各病服之藥力絕大萬試萬靈老婦服月經復至婦女服子腰腿痛心忙心跳或年久之白帶久不孕育子宮寒冷速服此藥百發百中有立桿見影之功以濟雪之效購服一試其效力便知

定價奉總公司通告由國曆十月一日起每打五十元每盒五元　吉黑區每打哈洋六十元每盒六元

總發行上海四馬路中和里韓奇逢藥房無限公司
分發行天津法界信昌里十三號韓奇逢無限公司
哈爾濱道外萬國車票陽號韓奇逢藥房無限公司
遼寧大西門外三經路東邊　韓奇逢藥房無限公司分行

先施白梅霜

白如霜雪　香勝蘭梅　滋養顏容　益增嬌艷　誠冬令修飾之佳品

營口先施化粧品分行啓

世界大戲院

(八月十三日起連演五天)

明星公司新出品　愛情武俠巨片

碎琴樓

胡蝶　鄭小秋　主演

下期預告　**黃金之路**

上海大戲院

新設電話二二五四七番

陽曆十月二日號起映

(暨南公司最近攝製)

江湖廿四俠

(第一集火燒白蓮菴)
(神秘武俠驚人巨片)
大藝術家王天北導演

下期准映　**大俠甘鳳池**

齒科　早川醫院

院長　早川高志
大連市西通九十三番地
電話三九七一番

百揆忌煙露　夢思頭路

遼寧小西關郵政局對過　**百揆製藥公司**　醫藥欄電話一二八四

本公煙露破口碑風行東北已為社會上所公認各機關所愛用者也無論冬夏亦無論男女老幼以及多年煙癮吃煙砲吸白面打嗎啡注射巴畢拿路者均能一律戒除並管保自始至終沒有一點痛苦並准能保絕無不能離藥之患因此藥是專能清解和中毒質者也

夢思頭路為李百揆醫學士在四洮路總院長時完全由中藥所發明者能治子宮筋腫(俗名倒開花)實為中西各醫所驚奇者也其他如月經不順或過多或過月不走或閉塞或多月不見或經來腹痛腰痛全身違和子宮內膜炎白帶過多連年不好喇叭管炎左右下腹疼痛孕婦飲食不進身體衰弱產後腹部疼痛發熱白帶過多子宮收縮不良下腹有硬塊亥有年久不孕患貧病腺病質(少女十六七歲月經閉塞者)面黃肌瘦咳嗽發熱身體發熱)者均能馬到成功管保必好

哈爾濱同昌藥房　營口利藥房　安東福興堂　春堂開藥牛　施醫院　小孫家台　帶較吉房長　春興亞藥房　吉林永分厚公司　江省中西藥房

山得爾彌地

五淋二濁痛而且腫危險殊甚市上所售淋濁藥物雖多然或則見效甚遲或則久不斷根惟法國山得爾彌地藥丸歐美各國名醫一致稱為濁淋聖藥無論病症之久新痛腫之輕重如能依法服之兩日後即可痛除腫退濁止淋通再服五天保可除根永不復發是以名滿全球活人無算但賜顧諸君須知此藥僅法國彌地一家所製方秘不傳於世每丸上印有(MIDY)記者乃為真品而非偽貨

服法　初服每點鐘一丸歷兩日夜不息即可痛除腫退淋濁止以後五日每天服四丸定可除根不發

注意　服藥之日必須節勞戒煙酒忌食熱物房事尤須戒絕

各處中西各藥房均有出售

上海江西路五十三號　華商新華行經理

東北交通委員會材料購辦委員會招標廣告

本會現奉東北交通委員會核准標購交通材料茲將購置機關材料名稱數量等項列表於左凡願承辦者希即先期來會登記領取標單並索閱詳章其已登記者即派員領取或函索標單為要

購置機關	材料名稱	數量	開標日期	交貨地點	備考
四洮路	橋梁道岔枕木	四九三〇根	十月十六日下午三時	吉長路吉林車站車上	
	篷布	壹百塊	十月十五日下午三時	四平街四洮路材料廠	

會址　遼寧東北交通委員會

德泰公特別廉價廣告

當此春暖之時正是士媛換棉更袷之際本號隨潮流之所尚應時勢之需求新由中外各大名廠採來奇花綢緞縐葛異色毛織等物定價特別低廉望祈各界諸君駕臨光顧是幸

大連浪速町七九番　電話長七三九九番
支店德泰公棧　電話三八二二番

願辦本報分社者鑒

逕啓者如有希望在本報未設分社之東北四省及山東省各縣而新設本報分社者希直接向本報函商必當照章速與分社准許也此佈

本報經理部啓

黃金丸

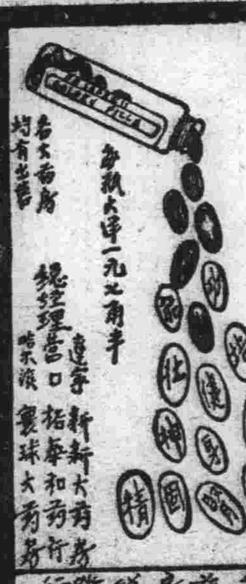

兼治　夢遺滑精　宮寒不孕

每瓶大洋一元九角半

總經理營口 遼寧新新大藥房 各大藥房均有出售

上海大華藥房總發行

內服血清

清血解毒

花柳症之聖藥　瘋骨痛之靈劑

每瓶一元五角

總經理遼寧新新大藥房　營口大華藥房　各大藥房均有出售

上海大華藥房發行

先達牌火爐

煖房器界之趨向與……
先達牌火爐構造之進步
容易着火火爐忽熾不添
煤不落灰僅一次之裝煤
長持續十小時之放熱

炊事兼用之火爐係獨出心裁最新式火爐之火勢甚熾匪但煖房上之機能完善而大小各種之鍋可以隨意使用炊飯做菜無不如意如體裁優美抑餘事耳本年破格廉賣

價目　金十六元以上　金八十元以下　各種

炊事兼用　製造元　大阪　**山本最商店**

滿洲總代理店　大連市伊勢町　**久保洋行**　電七四三〇番　四三五三　(順次不同)

先達牌火爐部分品共爲四十餘種無論何部分一經破損即可修理故可以永久使用是爲先達牌之特色

各地特約店

地點	特約店
旅順市乃木町	岳南公司
營口花園町	田口商店
開原大街	安阪商店
瓦房店昌隆街	小川政次郎
大石橋驛前	鍵屋商店
金州東門街	須藤長衛門
吉林糧米行街	大久保洋行
鞍山三條町	野川洋品店
奉天千代田通二七	松島商店
鐵嶺元町	權太商店
遼陽本町	鈴木洋行
安東縣四番通七	高柳商店
撫順東三條通	清水商店
奉天城內	聚珑寶洋行
奉天城內四平街	吉順昌
奉天第一商場	北肥照相館
四平街日進街	大連洋行支店
哈爾濱道裡地段街	日光洋行
蓋平城內	成和公司
橋頭驛前	松中商店
洮南平安街	公和盛
大連市浪速町	石田洋行
大連市磐城町	福川屋金物店
大連市若狹町	德發洋行
大連市奧町	德利號
大連市伊勢町	德大號
大連市榮町	杉元商店
大連市信濃町	山城屋商店
大連市入船町	佐藤組
大連市伊勢町	德成東
大連市西通	太田學彥商店
大連市淡路町	久保田洋行
大連市巴町八九	田中商店
大連市信濃町	吉川商店
大連市浪速町	船塚洋行

電話 [illegible]

此孩轉弱爲強

由於服用嬰孩自已藥片

小孩身體軟弱苟不顧其腸胃如何而輒投以補品鮮能收效因滋補入血必經腸胃設腸胃不佳斯珍醋參苓亦無異粃糠糟粕嬰孩自已藥片所以能使小孩轉弱爲強者謂其腸胃健其消化而已

江西南昌府印花稅局文牘主任

王君硯雲來書云『小兒庚弟先天不足體甚孱弱百病叢生雖滋補維投未能壯健後服嬰孩自已藥片竟得飲食漸增精神漸旺體轉壯強是眞兒科聖藥也』嬰孩自已藥片治小兒腸胃疾病總發行上海江西路六十號韋廉士醫生藥局各藥房均有出售

操勞過度者鑒諸

處今之世凡百艱難故操勞過度者實繁有徒結果食不甘味夜不安眠肌瘦面黃頭昏神倦者所在皆是凡遇此種情形其唯一正當辦法即由補血而健腦是也韋廉士紅色補丸一入人身便成鮮血血足則腦得養而康強於是全體之機能亦奮興而活潑矣

天津宮北大街谷子楊律師云『鄙人因在津陵研究法律用腦過度精神萎靡民十七出任龍口煤油特稅局事務又因政變影響稅收終日奔波心力交瘁遂患心腎不足夜眠不安雖有珍羞亦難下咽以素弱之軀再遭此故乃益不支矣後從友人李富安君介紹服用韋廉士紅色補丸隨覺夜眠有序胃納增强無何腦力轉足體重頓加今在津執行律師職雖案牘盈尺仍能處理之有餘裕是皆韋廉士紅色補丸之功也曷勝感佩』

韋廉士紅色補丸補血健腦之功無分男女一樣神効凡患血虧腦疲消化不良未老先衰諸虛百損痛瘋癱疾腳氣瘡瘍以及婦科各症均可服用而收良効爲

遠東總發行上海江西路六十號韋廉士醫生藥局

各埠藥房均有出售

韋廉士大醫生紅色補丸　PINK PILLS FOR PALE PEOPLE

(大正十一年七月廿四日第三種郵便物認可)

滿洲報星期副刊

大連市山縣通一四二番地
發行所
中日合辦 滿洲報社

(隨報奉贈)

東北軍舊地重遊

——(寸草)——

奉軍北上。統一告成。瞬及一年。復顧戰禍。蔣與閻馮。以數十萬之衆。馳逐疆場。大演戀劇。忽々已將八月。人民日在憔悴呻吟之中。烽煙不息。徒喚奈何。幸而東北之張學良氏。主張和平。不曾參與。一發東電。未收採納之功。再發巧電。仍以息戰爲請。恐其沉溺苦鬪。解決無期。不爲切實排除。國將不國。是以一方發出巧電。一方則揮師南下。復出榆關。於晉軍自退之中。接收平津要地。維繫武裝歇整。仍然和氣無傷。按諸鄰國相鬪披髮纓冠之義。固未始不可也。

回憶民國十七年六月。故大元帥張作霖氏。離平出關。今司令長官張學良氏統率關內諸軍全師而退。迄乎今日。爲時僅二年有餘。東北軍重到平津。得志一時之晉人。悄然而去。一則舊雨相逢。山河風光如故。一則新歡淚別。徒然魂夢留連。表而上客氣十分。心理中悲喜各異。在晉方倚勢強取以得之。爲節總讓以失之。本無何不悅之處。惟成敗興亡之循環往復。眞如轉瞬間事。彼徘徊於石家莊之閻百川君。清夜捫心。得無自恨兩年前乘機拓地爲多此一舉耶。

考東北軍之入關。其起源實以張作霖氏崛起遼東。總攬政治。充實武備。蔚然形成一獨特之勢力。中原有事。發展於左右之地位。致爲時勢所促。難於袖手旁觀。白山黑水間之健兒。西出榆關。投入內爭之漩渦。十餘年來。前後已有六次。第一次、秦皇島得械。以徐樹錚爲奉軍副司令。擴張上寨。第二次、以直皖戰爭。進兵京畿。與直系共組新閣收拾時局。第三次、以梁內閣爲導火線。奉直失和。相見以兵。第四次、三角聯盟。討伐賄選。破吳佩孚於山海關。馮玉祥倒戈執曹錕。第五次、進兵討赤。驅馮軍遠走五原。張作霖氏就大元帥於北京。今次爲欲與戰禍推移。蓋爲東北軍入關之第六次。若就舉兵之意義而論。以前五次入關。當時之形勢。皆須於彈雨槍林中。決戰以求勝利。其對方又復態明顯者。亦意願然。此次則不然。南方之論。旣如願以償。親爲擁護中央之舉。北方之閻。又曾派使將欲奉迎。早傳退讓之言。接收防地。拱手相迎。不費一兵。未折一矢。此種探囊取物之現象。不惟爲奉軍以前五次入關爲無。即晚觀全國。亦屬未有之創舉。且也、師行所至。地方民衆。大表歡迎。尤與昔時。迥然異趣。凡此種々。實値得吾人之注意也。

其所以有此良好結果者。最大原因。自係張學良氏始終主張和平。出師乃在止戰。對任何方面並無敵意。次則張氏治理東北雖僅二年。其理想與工作。各方面皆爲欲服提倡教育等事。尤受知識界及青年之歡迎。成績已極昭著。故其舉動。能得大多數之同情。乃得開以新生面。然亦有人以爲數月以來。張氏本中立之旨。對南北代表。皆示以好意。晉軍誤以爲於彼獨厚。自始即未料及其他。濟南敗後。方且渴望救援。一旦出兵。故措手不及。遂惟有出於一讓而已。雖難斷其與否。然亦動人聽聞也。

但吾之結論。對於東北軍此次入關之情形。無論如何。仍認爲中國內爭的變遷之一種進步。設使今後政治爭鬪演成之變動。皆將用以不戰而勝之和平方法。庶幾兵氣有銷滅之望。國家前途。乃幸甚矣。雖然。吾之理論。或不免有以爲希望過甚者也。

奉軍入關

萬里長城　圓內(中央)東北邊防司令長官張學良氏(右)第一軍長于學忠氏　(左)第二軍長王樹常氏

天下第一關(山海關)

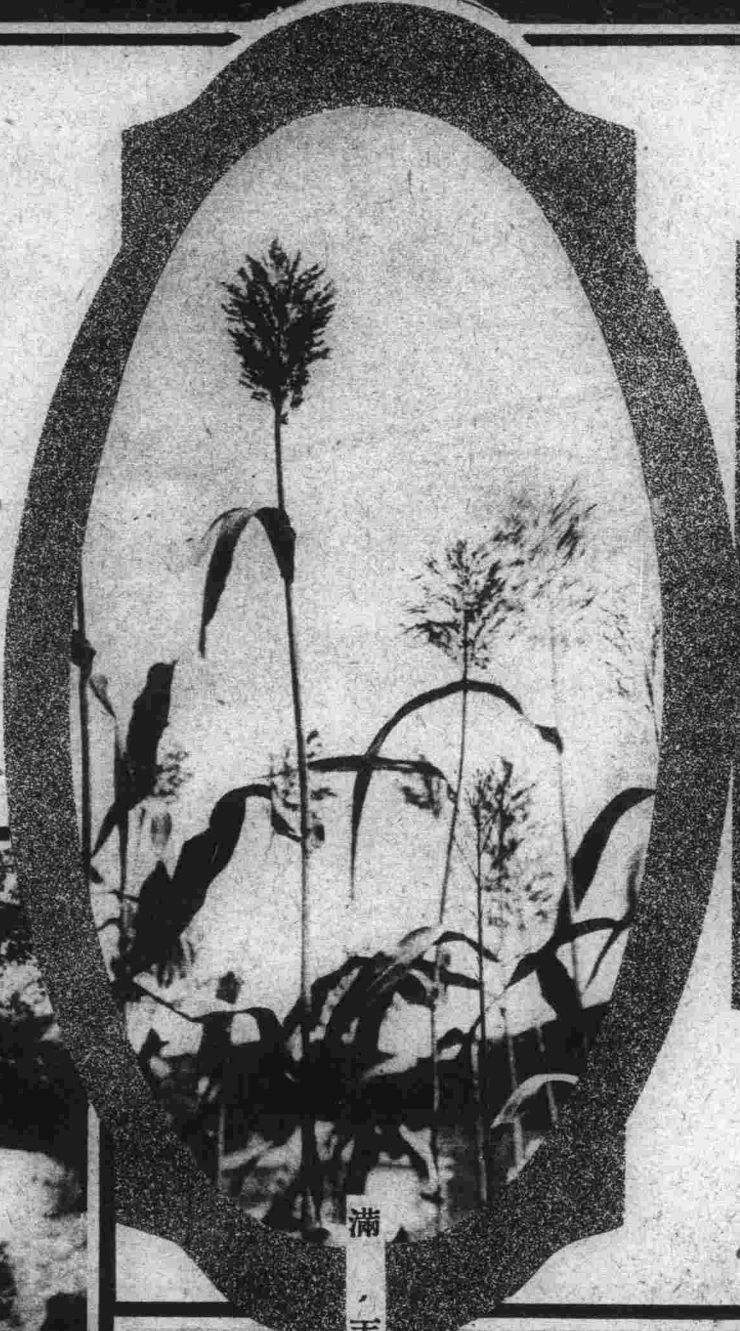

滿天秋

瀋陽北陵之廊廡

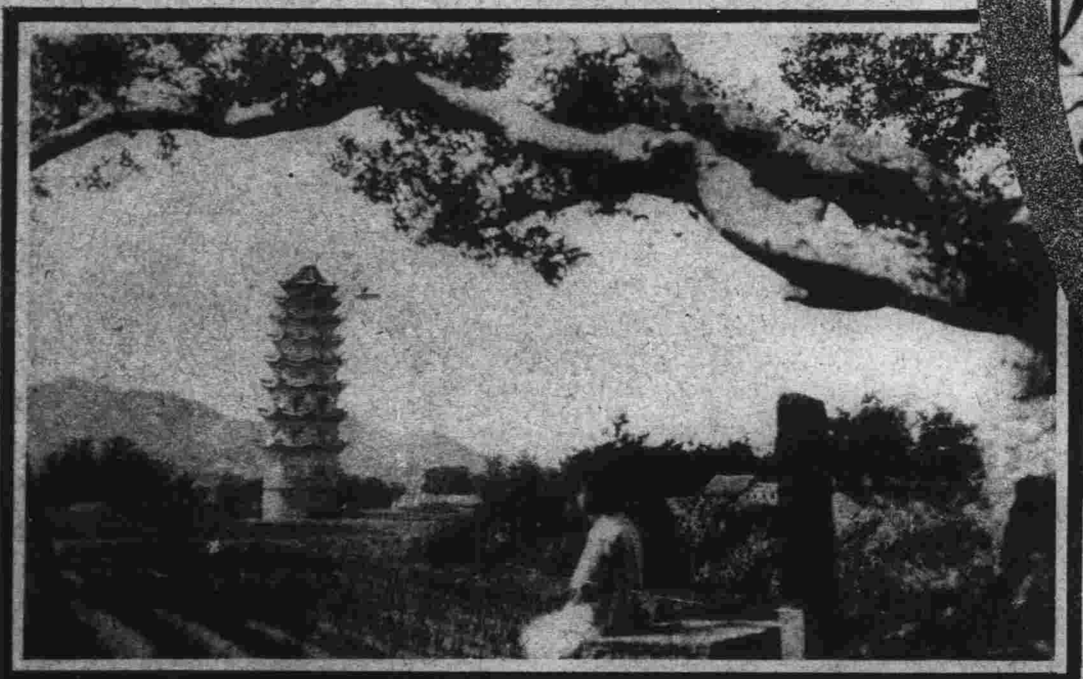

青島著名仙姑塔風景　(胡子英攝)

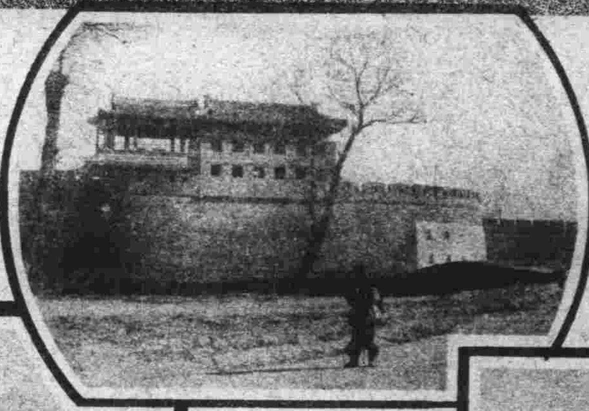

綏遠城西門

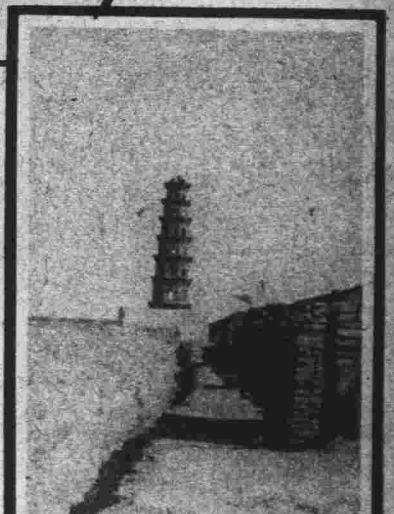

大同城塔

海城王皇山之景

安奉綫高麗山之奇勝(亞東印畫協會攝)

發行人　西片朝三　編輯人　金念曾　印刷人　金慕章

大連市播磨町八十九番地 大連製版所(製版)

稱雄連市之隆華足球隊

後列　王幹事　孫幹事　陳治邦　羅隊長　孫文煥　職鳳臺　李成平　傅寶瑞　孫福德　呂作富　常勇隱　穎香山　田會計

前列　王鴻雲　劉義昌　王鴻林　牝恩華　劉天民　陳英凱　郭義達　陶文海

獵鹿（距穆稜站一百里之地）

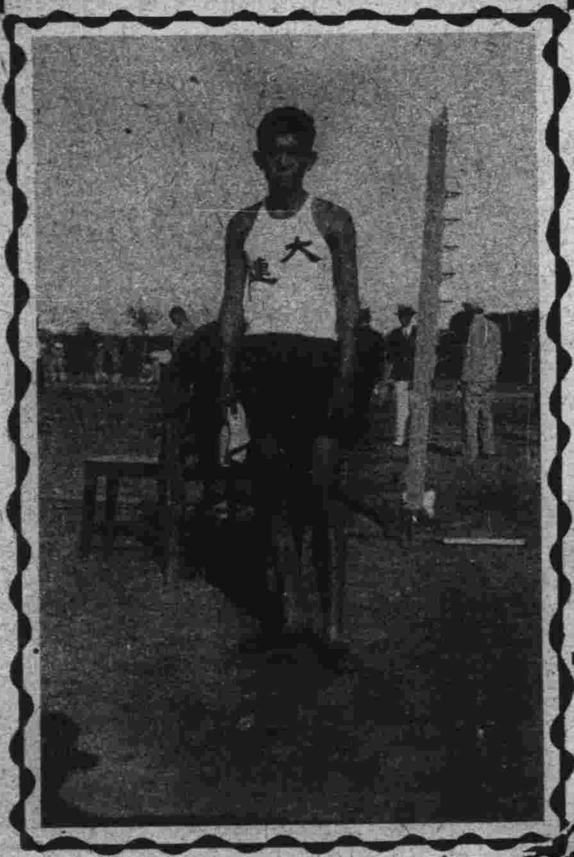

大連撐扞跳之健將　潘寶信君

英名素著之中青足球隊

看什麼？

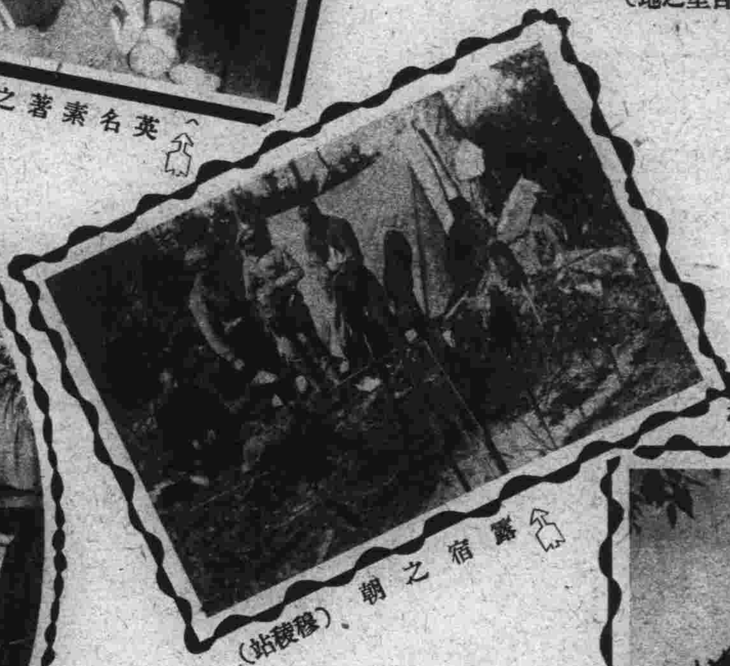

露宿之朝（穆稜站）

海城公園之香亭

少女拾秋芳

兄弟相和（大連文敬齋先生之兩公子）

海城縣村長副訓練所第二期第十區全體合影（根榮社攝於海城公園）

撫順之兩名花

（上）蘭香匠

（右）大榮匠